ПРОЛЕТАРИИ ВСЕХ СТРАН, СОЕДИНЯЙТЕСЬ!
В БОРЬБЕ ЗА РАБОЧЕЕ ДЕЛО БУДЬ ГОТОВ!

ПИОНЕРСКАЯ ПРАВДА

Орган ЦК и МК ВЛКСМ

Выходит через день

№ 115 (527) Цена 2 коп.

29 августа, 13 г. Пролет. Револ. (1930)

Адрес редакции: Москва, центр, Новая площадь, д. 10. Тел. 1-35-64. Редакция принимает от 12 до 5 часов вечера.

Заметки должны быть аккуратно написаны чернилами на одной стороне листа. Указывать фамилию, адрес, название отряда и школы.

Адрес главной конторы издательства «Правда»: Москва, 9, Тверская, 48. Телефон 2-90-22.

Подписная цена на 1930 г.: на 1 месяц—20 к., на 3 мес.—60 коп., на 6 мес.—1 руб. 20 коп., на 12 мес.—2 руб. 40 коп.

ИЗБИРАТЬ В УЧКОМЫ ТЕХ,

КТО СУМЕЕТ ДРАТЬСЯ

ЗА ОБЕСПЕЧЕНИЕ ДЕТЕЙ БЕДНОТЫ, ЗА ПОЛИТЕХНИЗАЦИЮ ШКОЛЫ

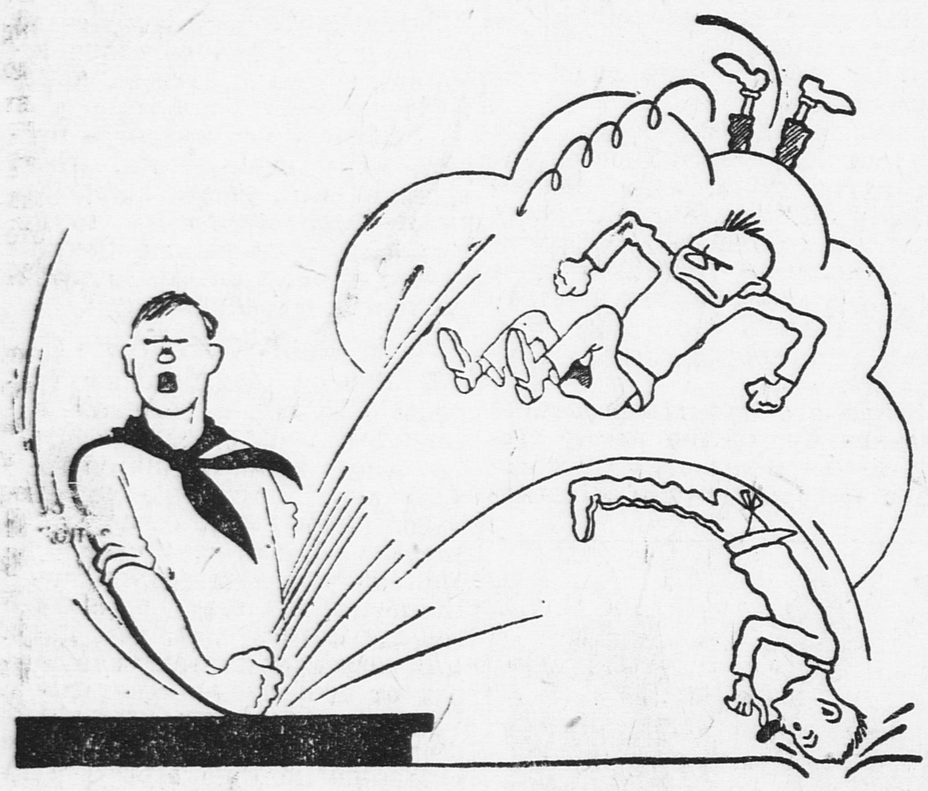

— Заявляю определенно! Плохих организаторов, растяп и хвостистов не допустим в учкомы!

Надо признаться: учкомы наших школ — плохие организаторы. Мы их несколько раз называли на страницах «Пионерской правды» регистраторами и были правы. Ибо учкомы только регистрировали те или иные явления, которые происходили в школе. **Очень редко они выступали в роли активных организаторов школьников и их родителей вокруг тех или иных явлений.**

Казалось бы, что очень легко добиться организации помощи ученику, не имеющему обуви или учебников. Между тем учкомы пальцем о палец не ударили, чтобы отстоять каждого пролетарского ребенка для школы.

Учкомы также ничего не делали для того, чтобы придать советской школе более или менее трудовой вид. Требования профуклонов в школах шли от школьников через головы учкомов. **Учкомы не интересовались своим «производством»** (а школа для школьников это то же самое, что завод для рабочего) и поэтому не было и производственных совещаний, где обсуждались бы вопросы улучшения наших школ.

Страна поставила сейчас перед школой две колоссальные задачи: **включить поголовно все детское население в свои стены; перестроить свою систему образования таким образом, чтобы дать народному хозяйству нужные ему кадры.** Разрешение этих обеих задач в значительной степени зависит от качества руководства школ.

Что значит провести всеобщее обучение? Это значит главным образом **закрепить** всех детей в школах. Послать туда легко. А вот закрепить, чтобы ни один не ушел — это труднее. **Будут уходить те, у кого не будет ботинок, одежды, учебников, трамвайных талонов и т. д.** Это главным образом дети бедноты. В прошлом году их ушло из школ неисчислимое количество.

Нужен общественный глаз, контроль. И не для того, чтобы только рассказывать или сообщить, что такой-то перестал посещать школу. **Общественный глаз нужен для того, чтобы быстро организовать помощь и предупредить уход.**

Первые месяцы нового учебного года будут очень ответственными. **Нужно будет предупредить возможный уход из школ 40 проц. ребят.** Это дети, которые для того, чтобы бесперебойно посещать школу, нуждаются в материальной поддержке государства и общественности.

Для этих ребят пока что еще мало сделано. Общественность только что начала сама раскачиваться. Государственные органы, которые должны заниматься делом снабжения детей бедноты, тоже действуют с черепашьей медлительностью.

Надо будет проявить колоссальную энергию, инициативу и организаторские способности для того, чтобы толкнуть и двинуть взрослую общественность, родителей и государственные органы в помощь детям бедноты.

В первую очередь эта задача ложится на учком. Он должен отвечать за сохранение пролетарской прослойки ребят в школе.

Вторая задача, поставленная страной, это политехнизация школы. Что надо практически предпринять для того, чтобы политехнизировать школу, мы уже писали.

Придется преодолевать колоссальные трудности, бюрократизм хозяйственников, отсталость и боязнь многих педагогов — для того, чтобы связать школу с производством. Придется двинуть в бой за новую школу всех родителей, рабочую общественность. А для этого надо идеи политехнизации сделать популярными среди самих широких масс взрослых трудящихся и их детей. Нужно, чтобы каждый школьник дрался за проведение в жизнь плана политехнизации своей школы.

Кто должен в первую очередь организовать эту борьбу? Учком.

Если учком будут выбирать слюнтяев, растяп, плохих организаторов, **людей, незнакомых с новыми задачами, поставленными перед школой,—ни всеобщее обучение, ни политехнизация не будут проведены в жизнь.**

Выборы новых учкомов надо провести под лозунгами борьбы за закрепление детей бедноты и политехнизации школы. В учкомы надо послать пролетарских ребят, активистов, проявивших себя энергичными организаторами, знакомыми с задачами, стоящими сейчас перед школой.

ОРГАНИЗОВАТЬ ТРУД РЕБЯТ

Постановление Президиума ЦБ ДКО от 16 августа

СЧИТАТЬ ПРАВИЛЬНЫМ ПОДНЯТЫЙ «ПИОНЕРСКОЙ ПРАВДОЙ» ВОПРОС О ДЕТСКОМ ТРУДЕ. ПРЕДЛОЖИТЬ ВСЕМ ДЕТСКИМ ГАЗЕТАМ РАЗВЕРНУТЬ БОРЬБУ С КОНКРЕТНЫМИ ФАКТАМИ ЭКСПЛОАТАЦИИ ДЕТСКОГО ТРУДА.

СЧИТАТЬ НЕОБХОДИМЫМ ОРГАНИЗАЦИЮ СПЕЦИАЛЬНЫХ ДЕТСКИХ КОНФЕРЕНЦИЙ, А ТАКЖЕ КОНФЕРЕНЦИЙ КОЛХОЗНИКОВ ДЛЯ ОБСУЖДЕНИЯ ВОПРОСОВ ОРГАНИЗАЦИИ ДЕТСКОГО ТРУДА В КОЛХОЗАХ. ИСПОЛЬЗОВАТЬ ДАННЫЕ КОНФЕРЕНЦИИ ДЛЯ БОРЬБЫ С ОТДЕЛЬНЫМИ ИЗВРАЩЕНИЯМИ И НАРУШЕНИЯМИ ЗАКОНОВ О ДЕТСКОМ ТРУДЕ. НА ЭТИХ КОНФЕРЕНЦИЯХ ТАКЖЕ ОБСУЖДАТЬ ПРОЕКТ РЕШЕНИЯ БЮРО ЦК ОБ ОРГАНИЗАЦИИ ДЕТСКОГО ТРУДА В КОЛХОЗАХ.

Пионеры обсуждают поступок Луиза

ВЫВОД ОДИН:

ЛУИЗУ НЕТ МЕСТА В СССР

Вон из СССР!

Американский мастер Луиз совершил подлый поступок. Он забыл, что находится в Советском союзе и избил рабочего-негра за то, что тот осмелился войти в столовую, где обедали американцы.

Мы, пионеры, знаем, что на советской земле все трудящиеся равны. Нас не интересует, к какой расе или национальности они принадлежат.

Американец Луиз нарушил законы и права, которые добыли кровью в боях наши отцы и братья. Требуем, чтобы наше правительство резко призвало к порядку зарвавшегося американца.

Нужно указать ему и всем другим, что СССР не капиталистическая Америка. Здесь негров бить нельзя. Пусть Луиз и другие специалисты знают, что работая в СССР, на советских заводах, они обязаны выполнять наши законы и уважать эти законы.

Пионеры Советского союза, крепите международную пролетарскую связь, крепите интернациональную работу.

Луизу нет места в Советском союзе.

Пионеры и служащие Запорожской оздоровительной колонии.

Гор. Бердянск.

Вон из СССР!

Мы, пионеры Славновского отряда им. Червякова, узнали из «Пионерской правды» о поступке группы американских рабочих. Работая на Сталинградском тракторном заводе, американцы издевались над рабочим-негром. Мы заявляем, что этих американцев нужно выслать из пределов нашей страны.

Кроме того, считаем позорным выступление рабочего фабрики Москвошвея № 5 гражданина Ципруса.

Пионеры 1 отряда.

Ст. Славное, Оршан. окр.

Вон из СССР!

Мы, пионеры Грушковского отряда им. тов. Сталина, узнали о возмутительном поступке американца Луиза.

Мы требуем, чтобы суд выгнал этих американцев за пределы СССР. Клеймим позором выступление московского рабочего Ципруса, который поддержал выходку американца, который оправдывает действия американцев.

Пионеры отряда им. Сталина (60 подписей).

Грушково.

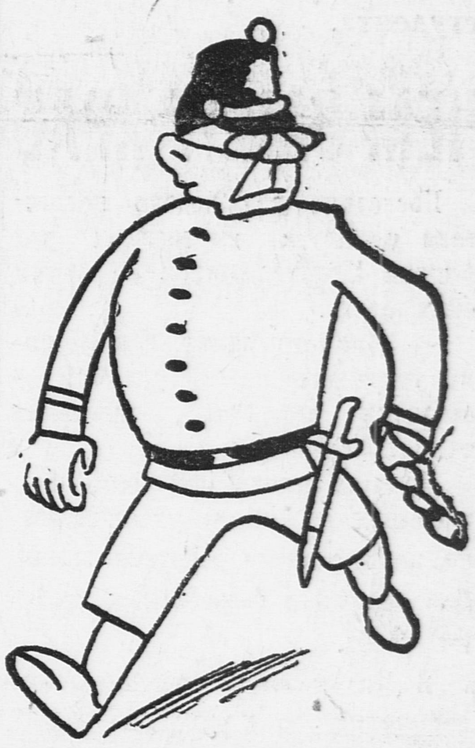

— Не понимаю, из-за чего разговор! У нас в Америке с неграми вообще не разговаривают!

Вместо фельетона

Газетная утка из астраханских крыс

Страницы буржуазных газет заполняются всякими небылицами про Советский союз. Каждый день преподносятся читателям различные сногсшибательные новости, которые являются просто напросто **диким вымыслом.**

Какой-то досужий враль из Амстердама придумал, что в Астрахани было большое землетрясение!

Монгольская делегация пионеров, находящаяся сейчас в Астрахани, прислала нам вырезку из одной американской газеты.

Приводим полный перевод этой газетной вырезки:

«Крысы завладели городом.

Город Астрахань, в Советской России, подвергся страшному нападению крыс, в особенности окрестности порта. В одном из пакгаузов порта хранилось с прошлой осени 400 вагонов ржи, которая, как оказалось теперь, повреждена крысами, Часть зерна крысы с'ели. В виду огромных убытков власти постановили принять меры для борьбы с хищниками.

Саратовская фабрика приготовила специальную отраву, которая в прошлом месяце в количестве 1 т. 441 кгр. была разбросана во всех закоулках и складах порта. Под действием отравы крысы взбесились. Они вылезли из всех закоулков и целыми стадами начали разгуливать по улицам. Движенье в порту приостановилось. Во время такого нападения крыс никто не осмелился выйти на улицу, чтобы не быть искусанным. Вызвали пожарную команду, чтобы водой смыть всех крыс в Волгу. Но это мероприятие оказалось безрезультатным. Крысы сумели расправиться не только с пожарными принадлежностями, но и с самими пожарными, которые разбежались. Пришлось прибегнуть к помощи войск. Применяя газы, удалось уничтожить крыс. Часть солдат травила крыс газами, а часть собирала их на возы и сваливала в Волгу».

А бедные астраханцы и не подозревали даже, какой страшной опасности, они подвергались. Ибо никакого нашествия крыс не было.

Подписывайтесь на заем „ПЯТИЛЕТКА—В 4 ГОДА"

ДЕТКОРЫ ВЫЗЫВАЮТ

★ В. Петухов сагитировал подписаться на заем своего отца. Вызывает всех деткоров последовать его примеру.

★ А. Давыдов на вызов деткоров отвечает подпиской на 25 руб. Подписал отца и брата, обязуется еще сагитировать 10 чел. Вызывает деткоров Луганского округа.

Я подписываюсь на 10 рублей и вызываю Цискина и Озерного

И. Эйдлин.

Пионеры Капитановского сахарного завода подписались на 25 рублей. Вызываем все отряды Златопольского района.

М. Черноиваненко.

Принимаю вызов деткора Курина, подписываюсь на 10 руб.

М. Лебединский.

Демонстрация текстильщиков (Франция во время закончившейся недавно стачки. Эта стачка проиграна, но будут еще другие. Будет еще революция! Рано радоваться текстильным хозяевам!

Китайская Красная армия
ОПЯТЬ У ВОРОТ ЧАНША

Красная армия снова начала наступление на главный город провинции Хунань — Чанша. К красноармейским частям, отступившим из Чанша, пришли сильные подкрепления.

Из провинции Цзянси подошел 4 корпус Красной армии под командованием знаменитых партизан-коммунистов Чу-Дэ и Мао-Цзее-Дуна. Этот корпус разбил генеральские войска и занял недалеко от Чанша город Люян. В этом городе 4 корпус соединился с пятым корпусом Красной армии.

Четвертый, пятый и десятый корпуса быстро продвигаются вперед, тесня генеральские войска.

Буржуазия в панике бежит из Чанша. Пароходы, уходящие в Ханькоу, переполнены беженцами. Японские торговцы переселились на пароходы, чтобы вовремя удрать.

Белый террор свирепствует попрежнему. В Нанкине снова расстреляно 28 коммунистов и арестовано 72 студента.

ЧЕМ ЗАНЯТ „РАБОЧИЙ" МИНИСТР?

Последние две недели посетители министра внутренних дел Англии Клайнса никак не могли его застать.

— Министр занят важнейшими государственными делами! — отвечали чиновники, принимая таинственный вид.

Каждую неделю количество безработных в Англии увеличивается на несколько десятков тысяч. Два миллиона безработных требуют хлеба.

В Индии снова начались восстания племен и народные бунты. «Нормальная ежедневная порция бомбардировки восставших в шесть тысяч бомб выполнена» — сообщают буржуазные газеты. Торговля Англии падает.

Какие же более важные дела отвлекли внимание «рабочего» министра его величества короля? Что заставило его исчезнуть на две недели?

Газета английской рабочей партии раскрыла этот секрет.

Оказывалось, что «рабочий» министр две недели находился у постели жены второго сына английского короля и ждал, пока она родит наследника престола.

Две недели, забросив все дела, бывший рабочий вождь торчал в королевской передней, выполняя старый буржуазный обычай. Этот обычай обязывает министра внутренних дел дежурить у постели королевской роженицы.

Вот чем занимается министр «рабочего» правительства в Англии!

БУРЖУАЗНАЯ ГАЗЕТА О СОВЕТСКОМ СОЮЗЕ

Немецкая буржуазная «Фоссова газета» напечатала письмо из Москвы своего корреспондента. Оно называется «Московское генеральное сражение».

Корреспондент сообщает:

«Осуществление пятилетки является для рабочих настоящим сражением. Новое строительство, новые учреждения, фабрики и заводы — это «фронты», рабочие — это «ударные бригады», инженеры об'являют себя «мобилизованными», а лентяи клеймятся как «дезертиры».

Вся хозяйственная жизнь страны регулируется приказами, собирающими все силы на самых «узких местах» в данный момент. Это — приказы генерального штаба во время боя. Специалисты и группы инженеров перебрасываются с одного предприятия на другое, где как раз нужда в них ощущается всего сильней. Сельскохозяйственные рабочие перебрасываются в угольные шахты, комсомольцы с производства на хлебозаготовки, школьные работники — на разгрузку овощей, студенты — на перевозку картофеля. Транспорты в пути получают новые назначения.

Сотни тысяч энтузиастов под руководством своих вождей бросаются на все очередные «фронты». Сотни и сотни тысяч, несмотря на все трудности, напрягают все силы, вдохновляемые верой в победу и в лучшее будущее».

Даже корреспонденты буржуазной печати не могут замолчать горячей строительной работы рабочих СССР.

КАК ТУРЕЦКАЯ БУРЖУАЗИЯ ПРОДАЕТ СВОЮ СТРАНУ

ТУРЦИЯ

Возьмите географическую карту и отправьтесь по ней в путешествие. Перешагните кавказский хребет, пройдитесь по Закавказью и вы уткнетесь в красную полоску советской границы. За этой полоской лежит Турция.

В СССР часто приезжают турецкие делегации учиться у нас организации народного просвещения, здравоохранения, земледелия. По примеру советских тюркских республик Турция ввела у себя латинский алфавит вместо очень трудного арабского и начала борьбу за раскрепощение женщин. Турция ведет с нами оживленную торговлю, покупает у нас сельскохозяйственные машины, станки и т. п., заключают с нами договоры о ненападении друг на друга.

Турецкие министры часто говорят о дружбе с СССР и приезжают в Москву.

Почему это все происходит?

После мировой войны победители делили мир, как пирог, на вкусные кусочки для своих капиталистических ртов.

Одним из лакомых кусков была Турция. Неразрабатываемые горные богатства, табак, шерсть привлекали иностранных капиталистов. Империалисты хотели окончательно сломить разгромленную в мировой бойне Турцию и превратить ее в колонию.

Императорская династия (султан) Турции и чиновничество не возражали против этого Жалованье и часть грабежа им было обеспечено империалистами. Войска последних всегда могли пригодиться султану для подавления недовольных. Султан заключил с империалистами целый ряд договоров, по которым вся Турция распродавалась без остатка.

Но не тут-то было. **Против султана и его политики поднялась городская буржуазия. Ей совсем не понравилось то, что капиталисты других стран будут хозяйничать в Турции. Ей самой хотелось быть полным господином Турции, чтобы только в свою пользу эксплоатировать богатство страны. И за это турецкая буржуазия начала борьбу с чужеземными империалистами.**

ПРОТИВ ИМПЕРИАЛИСТОВ

То, что буржуазия в определенное время ведет борьбу за независимость своей страны, не ново. И китайская буржуазия и индусская вели и отчасти ведут борьбу с империалистами потому, что хотят сами хозяйничать у себя дома. А для того, чтобы привлечь на свою сторону трудящихся, они эту борьбу за право обогащения окутывают туманом революционных фраз о национальной самостоятельности, против кабалы и т. д.

Империалистическое хозяйничанье всегда надевает на трудящихся колоний двойное ярмо угнетения: и «своей» национальной буржуазии и чужеземной. Вот почему трудящиеся массы тоже заинтересованы в борьбе с империалистами и борются с ними вместе со своей буржуазией.

Трудящиеся знают, что для того, чтобы окончательно избавиться от гнета, надо покончить не только с империалистами, но и со «своей» буржуазией. И получая винтовки для борьбы с империалистами, трудящиеся очень часто поворачивают их и против «своей» буржуазии.

Когда это происходит, национальная буржуазия почти всегда моментально заключает союз с империалистами и совместными силами обрушивается на трудящихся.

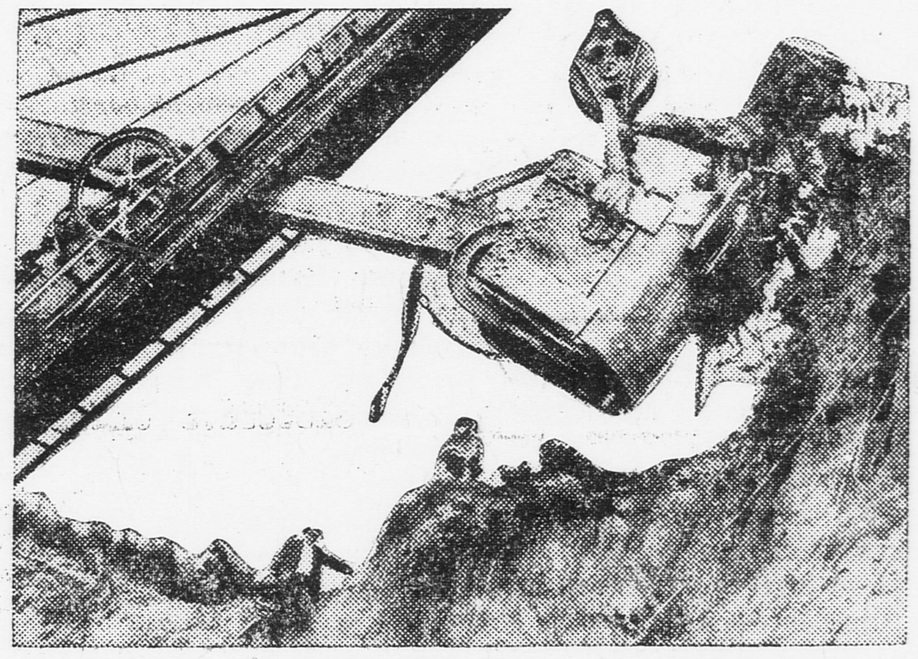

Это строят железную дорогу Вязьма — Брянск. В день 13 годовщины Октябрьской революции по ней пройдет первый поезд.

Советская республика сочувствовала борьбе Турции против империалистов. **Эта борьба ослабляла силу империалистов. Кроме того, если бы империалисты захватили Турцию, они устроили бы из нее площадку для прыжка на Баку. Жирный запах нефти щекочет им ноздри.**

НЕ ДУБЬЕМ, ТАК РУБЛЕМ

После войны хозяйство Турции было очень разорено и медленно оправлялось. Турции до зарезу нужны были деньги, чтобы поправить и развивать свое хозяйство. Но выжать много денег из крестьян буржуазия не могла — это вызывало бы громадное недовольство крестьян. Иностранные же капиталисты не давали денег. Они требовали от турецкой буржуазии права совместной эксплоатации страны.

Если бы турецкая буржуазия согласилась, то это вызвало бы взрыв крестьянского недовольства. Крестьяне повели бы борьбу и против империалистов и против турецкой буржуазии. Боязнь крестьянского восстания и заставила турецкую буржуазию продолжать борьбу с империализмом.

Империалисты перешли к другим формам борьбы с турецкой буржуазией. Они пытались мешать ей продавать сырье, покупать машины, строить железные дороги. Наконец, они поднимали и поднимают в Турции одно восстание кочевых племен за другим.

ПРИГЛАШАЮТ ВОЛКА В ОВЧАРНЮ.

Турецкая буржуазия стала колебаться. Часть ее стала говорить, что надо итти на соглашение с капиталистами:

— Денег у нас нет, надо просить их у иностранцев. Надо сделать им уступки, начать вместе эксплоатировать трудящихся.. Крестьян же бояться нечего — наша власть достаточно теперь укрепилась...

НОВЫЙ «СВЯТОЙ»

В Персии ,недалеко от границы с Турцией, недавно появился новый святой. Святых там много и появление еще одного никого особенно не удивило. Необычайна была лишь энергия «святого». Он не удовлетворялся дневным приемом. По ночам к нему приходило больше посетителей, чем днем.

В нескольких стах километрах от пребывания «святого» в Турции вспыхнуло восстание курдских племен. Повстанцы оказались хорошо вооруженными винтовками и пулями с английским клеймом.

«Святой» оказался знаменитым агентом английской контрразведки Лоуренсом.

ДАВАЙТЕ ТОРГОВАТЬСЯ.

Для Турции опять настали тяжелые времена. Новое восстание курдов, устроенное агентами английской буржуазии, потребовало для ликвидации его больших денег. Нищий турецкий крестьянин и так уже стонет под тяжестью налогов. Империалисты этим пользуются, чтобы раздувать недовольство крестьян.

Мировой экономический кризис затрудняет вывоз из Турции. Сейчас в Турцию больше ввозится товаров, чем вывозится.

Сторонники соглашения с империалистами подняли голову. Турецкий посол во Франции организовал в Турции специальную политическую партию, которая стоит за «доброжелательное отношение к иностранному капиталу». Переведя на обыкновенный язык, это значит — мы готовы продать свою независимость. Давайте опять торговаться...

Буржуазия, как это было и в Китае, идет на сговор с империалистами и вместе с ними будет жестоко расправляться с недовольством крестьян. Империалисты также заставят Турцию принять участие в подготовке войны с СССР. До сих пор Турция этого не делала, так как она сама была не в ладах с империалистами. То, что происходит сейчас в Турции, направлено и против трудящихся страны и против СССР.

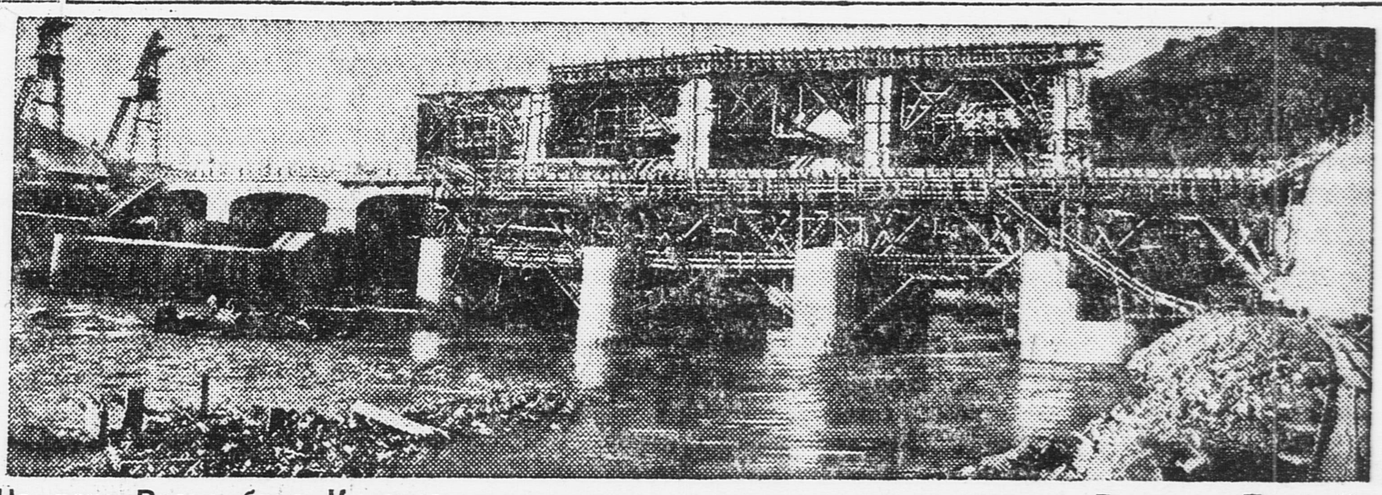

На реке Рионе близ Кутаиса сооружается мощная гидроэлектростанция «Рионгэс». Постройка была начата в 1927 г. Сейчас заканчивается сооружение плотины. На снимке — **плотина «Рионгэса».**

Учебный год стучится в двери

БЕРДИЧЕВ ХОЧЕТ В ОДИН ДЕНЬ СВОРОТИТЬ ГОРЫ

БОБРУЙСК ШУМИТ НА СОВЕЩАНИЯХ

ВЗЯТЬ БОБРУЙСК НА БУКСИР

21 августа бобруйское бюро ДКО вторично созвало совещание по всеобщему обучению. Впервые совещание было созвано на 17 августа. Но тогда не изволили явиться:

1) докладчик, 2) представитель кооперации, 3) заведующие школами, 4) пионеры (их было всего восемь), 5) вожатые (их было всего четыре).

Совещание отложили. На этот раз пришли уже и заведующие, и пионеры, и вожатые, и представители горсовета.

Совещание показало, что дела со всеобщим обучением в Бобруйске совсем плохи. Нехватает помещений. Выявилось вот что: сейчас ликвидируют округа, освобождаются помещения и нужно бы их отдать под школы. На деле выходит по-иному. Отдельные учреждения после ликвидации округов расширяются так, что даже требуют отдать им новые здания. Так, например, у пионеров хотят отобрать клуб.

Совещание показало:

Гиз не обеспечит полностью школы учебниками.

Совещание показало:

Школы не укомплектованы учителями.

Совещание показало:

Кооперация обходит нужды беднейших учащихся, не собирается удовлетворить ребят горячими завтраками, обувью и так далее.

Нужно открыть в городе детскую столовую, и кооператоры в Бобруйске рассуждают так: дайте нам помещение, дайте нам оборудование, средств и мы столовую откроем. Эти мудрецы не хотят понять, что директива партии о всеобщем обучении для них обязательна.

Совещание показало:

Бюро ДКО не подумало о форпостах, которые должны в сентябре начать работу. Нет достаточного количества вожатых.

Совещание показало:

Школы не прикреплены к предприятиям.

Как же борются за всеобщее обучение бобруйские пионеры?

На самом совещании они вели себя безобразно. Шумели, мешали вести прения. Это вместо того, чтобы серьезно проконтролировать работу кооперативных и хозяйственных организаций. Это вместо того, чтобы потребовать у них внимательного отношения ко всеобщему обучению.

Приказ № 1 бобруйские пионеры не выполняют. На сборах отряда приказ этот не разбирали. Организация спит. Актив ждет указаний сверху. Долго ли еще будет продолжаться это жуткое безделье? Мы бьем тревогу. Нужно взять бобруйскую организацию на буксир.

Бобруйские пионеры! Довольно дожидаться директив сверху. Учтите хотя бы восьмилеток — ведь и они еще не зарегистрированы.

Б. Фельдман.

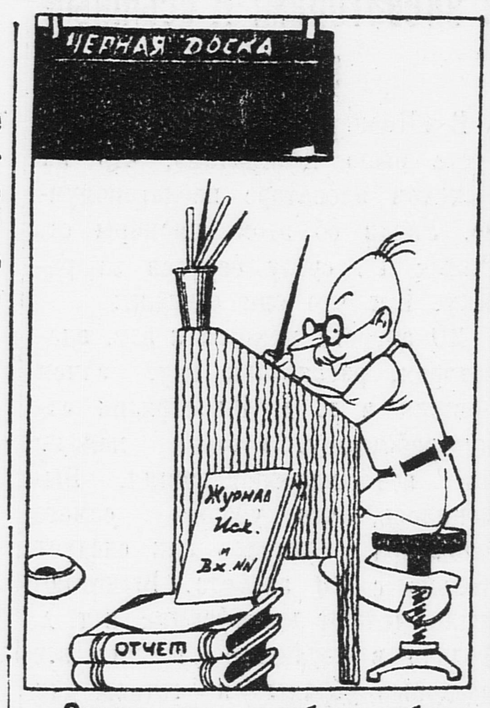

— Зачем мне всеобщее обучение?! Я и так грамотный! Вот отчеты писать умею! Если на черную доску попаду, свободно прочту, что там написано...

Плохо встречают...

Через 20 дней начинается учебный год. Вот как встречает этот новый год Каменский рудник. Школа не отремонтирована и никто ремонтировать ее не собирается. А между тем окна в школе выбиты, двери сломаны, печи дырявы, парты расшатаны.

Нужно в самый короткий срок отремонтировать школу.

Легкая кавалерия отряда «Красный шахтер».

Завоевать здания

Витебские пионеры не участвуют в наступлении. Районные бюро, вожатые не сочли нужным провести в отрядах беседы о всеобщем обучении. О приказе № 1 витебские пионеры не знают.

Никто не проверил самый важный и самый боевой участок всеобщего обучения: есть ли бедняцкие фонды, горячие завтраки, одежда, обувь.

Ликвидируются округа, и школы могут получить много хороших зданий. Нужно завоевать эти здания. Но витебские пионеры, очевидно, придерживаются пословицы: «Наша хата с краю».

И. Эйдлин.

Выселить посторонних

База Народного комиссариата иностранных дел ознакомилась с приказом № 1. Мы провели разведку.

Разведчики проверили работу Наркомата, районного командования и ближайших школ. В Наркомате до нашего прихода штаба содействия всеобщему обучению не было. Комсомольская ячейка упорно бездействовала. Мы явились толкачами. В Наркомате создан штаб, который уже работает успешно. В штаб вошел представитель пионеров.

Мы проверили школьное помещение и оказалось, что оно загружено жильцами. Не отремонтированы здание и парты.

Отряд выпускает летучку, посвященную походу.

Разведчики базы НКИД. Сокольнический район.

Идет разведка

Разведчики транспортной базы города Александрова проверили работу районного отдела народного образования, профсоюзов и др. орг. На сборе базы разработан точный план наступления. **В. Гуричева.**

ВЫ СЛЫШАЛИ?

В СЕНТЯБРЕ НАЧИНАЕТСЯ УЧЕБНЫЙ ГОД!

Мы приводим ниже письмо деткора Карлинского, оно **показывает, как беззаботно относятся и пионеры и районные руководители к делу всеобщего обучения.** Оно показывает, к чему приводит механическое исполнение всякой работы. «Провести наступление». Бердичевским пионерам не важно, когда вести это наступление — в августе или в сентябре. Лишь бы наступление было проведено. Лишь бы можно было занести в список побед: «Мы участвовали в наступлении».

А то, что учебный год начинается именно в сентябре — это невдомек бердичевским пионерам, бердичевским вожатым, бердичевским руководителям.

Деткор Карлинский совсем серьезно пишет:

«20 АВГУСТА по распоряжению окружного бюро юных пионеров было созвано общегородское пионерское собрание. Собрание заслушало приказ № 1. Вслед за приказом была выслушана информация члена окружного бюро юных пионеров. Собрание единогласно решило выделить в отрядах тройки для выполнения приказа.

30 АВГУСТА (!) созывается общегородской митинг и бердичевская организация начнет наступление. Митинг будет проходить под лозунгами:

«Все восьмилетки в школы».

«Вся общественность — на фронт всеобщего обучения».

Заметьте — 30 АВГУСТА БЕРДИЧЕВСКАЯ ОРГАНИЗАЦИЯ ВЫЙДЕТ В НАСТУПЛЕНИЕ. ОНИ УСПЕЮТ, КОНЕЧНО, ЗА ОДИН ДЕНЬ ОТВОЕВАТЬ И ШКОЛЬНЫЕ ЗДАНИЯ, И ГОРЯЧИЕ ЗАВТРАКИ, И ОДЕЖДУ, И ОБУВЬ ДЛЯ БЕДНЕЙШИХ УЧАЩИХСЯ. КАК ПО-ВАШЕМУ?

— Зайдите через недельку!

ЗАХАРОВЫХ МНОГО

Вожатый пионербазы Госбанка (Сокольнический район) тов. Захарова жалуется: «Ничего мы по всеобщему обучению пока не сделали. Из лагеря ребята приехали 15 августа, приехали уставшие (?) и никак их не соберешь».

Захарова спокойно перебирает эти «об'ективные причины». Ей дела нет до того, что всеобщее начальное обучение под угрозой срыва. Ей дела нет до того, что тысячи школьников могут остаться без горячих завтраков и без одежды.

Захаровых много!

Зайдите в одну из крупнейших баз Краснопресненского района,— в базу з-да № 1 (бывш. «Дукс»), в базу «Правды», «Москвошвея».

Узнайте, как борются они за всеобщее обучение.

Вам начнут «петь Лазаря» о том, что-де в лагере еще проводили об этом беседу; вам расскажут, что пионеры выявили больше ста неграмотных; скажут вам, что на совете составили бригаду для помощи общественным организациям. Скажут, что зачитали на общем сборе приказ из «Пионерской правды».

Но спросите: а получат ли учащиеся ваших подшефных школ завтраки, одежду, учебные пособия?

Вам ответят:

— Не успели выяснить...

— Не знаем.

И так почти везде. В чем же дело?

Ознакомившись с работой целого ряда московских баз, приходишь к выводу, что многие вожатые и пионеры не осознали, какую громадную политическую важность имеет для страны всеобщее обучение. **Мих. Н.**

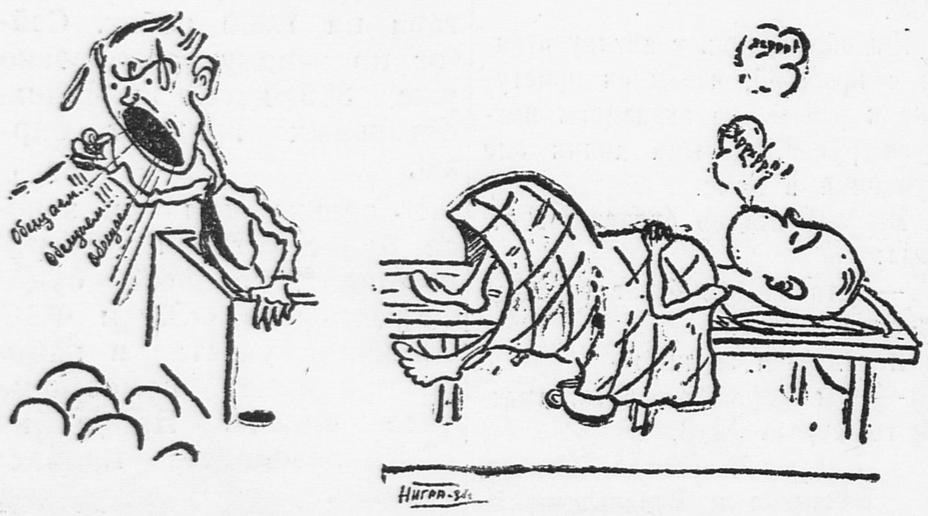

Он так много обещал сделать для всеобщего обучения, что устал обещать и заснул от усталости...

Закончить строительство школ

15 августа мы закончили разведку по Андижану.

Выяснили:

Всего для школ Андижанского округа требуется 280 новых педагогов.

Нехватает 150 классов.

Школьные здания не отремонтированы.

Дома кулаков и нэпманов школам не передаются.

В городе строятся 3 новых школы. Строительство проходит медленно. Нехватает леса.

Нехватает 600 парт.

Половина новичков нуждается в одежде, питании и учебниках. Кооперация обещает снабдить нуждающихся ребят товарами к 1 ноября.

Учебными пособиями, канцелярскими принадлежностями все школьники будут обеспечены.

Заявки на учебники Узбекгиз обещает выполнить.

Набор в педагогические вузы— Ферганский и Самаркандский — выполнен целиком.

Комсомольцев, коммунистов, колхозников на учительские посты, пионерская организация не вербует.

Разведчики-пионеры отряда им. МЮД.

Недопустимо

До сих пор было так:

Каждый ученик самостоятельно покупал себе книги, тетради, канцелярские принадлежности. Более бедные ребята оставались без книг — у них нехватало денег. В нашей школе № 1 результатом этого был высокий процент второгодничества.

Вот почему так недопустимо бездействие пионеров ст. Долгинцево. Они не беспокоятся о снабжении малоимущих ребят, они не вышли еще в наступление.

Корчагин.

О чем думают?

Неройковская школа (БССР) не достроена. Учителей нет. И о чем только думают неройковский сельсовет и пионеры?!

Завадский.

Как в школах?

Курские пионеры выполняют приказ № 1. Приказ обсуждал пионерский актив. Сейчас бригады проверяют положение в школах. **Шифман.**

Спит актив

Воронежские пионеры не знают о всеобщем обучении, политехнизации школы.

Ашека.

ЕСЛИ ХЛЕБ ПОПАДЕТ К СПЕКУЛЯНТУ,

спекулянт сдерет за него семь шкур

МОБИЛИЗУЕМ РОДИТЕЛЕЙ ПРОТИВ МЕШОЧНИКОВ И СПЕКУЛЯНТОВ

СПЕКУЛЯЦИЯ ХЛЕБОМ

Спекуляция хлебом в Нижневолжском крае в этом году принимает настолько широкие размеры, что угрожает срывом всей хлебозаготовительной кампании.

Сотни, тысячи мелких и крупных спекулянтов шныряют по всему краю. Они скупают хлеб «пудовичками» и целыми центнерами по крестьянским дворам, на пути к ссыпным пунктам и даже у самых ворот этих пунктов. При этом спекулянты организуются, чтобы легче было работать, в артели и целые товарищества. Дерзость скупщиков хлеба зачастую доходит до того, что они приходят на ссыпные пункты и ведут открытую пропаганду о том, что хлеб выгоднее сдавать не государству, а частным скупщикам.

Скупленный хлеб вывозится сотнями центнеров при посредстве «черных обозов» за пределы края...

На удочку спекулянтов идут не только единоличники, но и колхозы. На-днях около Плесского элеватора (в Немреспублике) милиционер задержал группу спекулянтов, которые везли из с. Чугунки 10 центнеров хлеба. При проверке документов выяснилось, что хлеб спекулянты выменяли в Чугуновском колхозе. Установлено, что правление Чугуновского колхоза не только не ведет борьбы с перекупщиками хлеба, но еще способствует их работе...

Не прочь поспекулировать хлебом и волжские водники. Так, из приволжского Зельмановского кантона сообщают о следующих проделках водников. Матросы проходящих по Волге буксирных пароходов и плотов ночью под'езжают к берегу, дают сигналы и также скупают хлеб. Затем этот хлеб водниками сплавляется вниз или вверх по Волге, смотря по надобности и окружающим условиям...

К элеваторам! К ссыпным пунктам!

В «Пионерской правде» 19 августа было напечатано, что на ряжском элеваторе неблагополучно. Узнав об этом, пионеры ст. Ряжск 1 сразу берутся за работу. Вот что они сделали:

20 августа пришли к зав. элеватором, рассказали ему, зачем пришли и т. д. Он отрядил одну работницу, которая показала все хлебопомещения. Выяснилось, что уборка самого элеватора началась как следует только с 20 августа. Выметают пыль, делают дезинфекцию и т. д. Только в последнее время все кладовые убраны и готовы для ссыпки хлеба. Осмотрели кладовку, где лежал прошлогодний овес. В кладовке чисто. Овес совсем не испорчен. Сараи нигде не подтекают.

Мы, транспортные пионеры ст. Ряжск 1, взяли на себя обязательства: с 21 августа и дальше дежурить на ссыпном пункте. Весь актив привлечем в помощь ссыпки хлеба с телег в мешки.

А. Суханова.

Вот с кого берите пример!

Пионеры станции Апостолово активно содействуют хлебозаготовкам.

Мы следим, чтобы вагоны с хлебом не простаивали на станциях. За два дня на элеваторе починили шестьдесят мешков и вымыли 70 вагонов под хлеб.

Старшие пионеры помогают хлебной инспекции производить анализ зерна.

На элеваторе для крестьян, сдающих хлеб, устроили красный уголок.

Специальная бригада лекторов производит беседы с крестьянами. Легкая кавалерия следит за санитарным состоянием хлебных пунктов.

Пионер.

Под красными знаменами

Пионеры и комсомольцы села Маслова ударной бригадой перечистили 10 тонн пшеницы и под красными знаменами отвезли ее на элеватор

К. Удодовский.

Шевченковск. окр., УССР.

Избран штаб

На последнем базовом сборе базы «Интернационал» был избран штаб по хлебозаготовкам. В него вошли 5 пионеров-активистов.

Члены штаба в скором времени выедут в быв. Тамбовско-Пригородный район для работы по хлебозаготовкам.

Тамбов. **Б. Улянский.**

Кулак не спит

В селе Русаки, Иванковского района (Киевщина), кулачье уже давно ведет агитацию против колхоза.

Колхоз «Красный хлебороб» в этом селе ударно закончил уборку урожая и в колхоз начало вступать много бедняков. Это не понравилось кулачью, и оно несколько дней назад подожгло колхозный хлеб.

Сгорело свыше 13 тонн хлеба.

Он зачеркнут пятилеткой, но еще живет и пытается вредить...

„Вперед — себе"

Кулак использует собственнические настроения части колхозников, чтобы сорвать хлебозаготовки — «сначала обеспечить себя, а потом государство».

Артель «Рилля». Каменского района решила прежде всего удовлетворить своих членов. Колхозники отказались везти хлеб, пока не обеспечат себя полностью.

В ряде районов Сев. Кавказа составляют преувеличенные нормы потребления. На едока оставляют в хозяйстве по 5 центнеров, в несколько раз увеличивают потребности скота.

Не допустили развала

Вторично выехала пионерская бригада 2-й трудшколы в подшефное село для помощи в обмолоте нового урожая и уборке огорода.

Как только бригада приехала в колхоз, узнала, что на селе бездействует партийная ячейка. В результате широкой кулацкой агитации в колхозе, состоящем из 36 человек, осталось 9. Хлеба много. Рабочих рук мало. Пионерская бригада решила: чтобы во время убрать весь урожай, нужно работать с утра до вечера.

Николай Бабенко.

Гор. Луганск.

По станице

Отряд им. Ворошилова организовал шествие по станице с лозунгами: «Сдавайте хлеб только кооперативным учреждениям».

Г. Куценко.

Ст. Червленная, Щелковск. р-н, ДССР.

Спасли огурцы

Бригада пионеров отряда им. Буденного отправилась в село Березанки работать на колхозных полях. Мы выбирали огурцы и складывали снопы. За работу нас очень благодарили. Если бы мы не пришли на помощь, перестали бы колхозные огурцы из-за недостатка рабочих рук.

А.ГИТЛИН.

УССР, г. Нежин.

Складывали снопы

Пионеры г. Курска дружно откликнулись на призывы помочь хлебозаготовительной кампании.

Как только началась уборка хлеба, отряды послали бригады в колхоз «Красный пахарь». Пионеры молотят и складывают снопы в копны. Бригады работают по 5 — 10 дней.

Н. Кудрявцев.

НЕ СПЕКУЛЯНТУ, А ГОСУДАРСТВУ ДАДИМ ХЛЕБ. На снимке — очищенное зерно, приготовленное колхозом «Красный боец» (Армавирского округ) для сдачи на элеватор.

СТРАНА ПОРУЧИЛА ПИОНЕРАМ

ДАТЬ КАДРЫ ДЛЯ ПЯТИЛЕТКИ

ПОЧЕМУ НЕ ВЫПОЛНЯЕТСЯ ПОРУЧЕНИЕ?

Начинается второй набор индустриализации. Пионерская организация должна дать ФЗУ 36.000 лучших ребят.

Но оказывается, ЧТО ПИОНЕРЫ НЕ ВЫПОЛНЯЮТ ВОЗЛОЖЕННЫХ НА НИХ ЗАДАЧ. Письма деткоров со всей страны рассказывают, как скверно помогают пионеры школам ФЗУ.

Это серьезный сигнал о том, что пионерская организация на таком важнейшем участке социалистического строительства, как подготовка кадров, оказалась в хвосте. Пионеры таким отношением к набору тормозят выполнение пятилетки в четыре года. ИБО БЕЗ КВАЛИФИЦИРОВАННЫХ КАДРОВ ПЯТИЛЕТКУ В ЧЕТЫРЕ ГОДА НЕ ВЫПОЛНИТЬ.

Набор индустриализации — экзамен для пионеров. Набору индустриализации нужна немедленная помощь. Помощь должны оказать пионеры.

Что делать?

Вербовать ребят для пополнения набора. Выделять пионеров в школы ФЗУ. Рассказать о наборе всем неорганизованным ребятам. Пойти на окраины городов и там рассказать всем о наборе.

Многие ребята в школу идут неподготовленными. Их надо подучить. Создавайте фабзаучные группы.

Головотяпы срывают строительство школ ФЗУ, общежитий для фабзайцев. Пойдите на заводы и расскажите об этом рабочим. Пусть они потребуют от трестов ответа.

Идите к рабочим в цеха и вербуйте из квалифицированных рабочих добровольцев, из'явивших согласие учить фабзайцев. Участвуйте в подборе инструкторов для школ. Начните сбор инструментов для мастерских школ.

ВОЗЬМИТЕ ПРОВЕДЕНИЕ НАБОРА ИНДУСТРИАЛИЗАЦИИ ПОД ПИОНЕРСКИЙ КОНТРОЛЬ. БУДЬТЕ ДОЗОРНЫМИ НА ВСЕХ УЧАСТКАХ НАБОРА.

Без поддержки

С набором в ФЗУ дела плохи. Районное бюро ЮП совершенно ничего не знает о втором наборе. Отмахивается от него тем, что директив сверху не было.

Работы по подготовке ко второму набору не ведется, несмотря на то, что многие ребята хотят попасть в ФЗУ.

Я организовал в своей базе курсы по подготовке в ФЗУ, но, **не имея поддержки со стороны райбюро,** никак не могу развернуть работу во всю ширь.

Г. Дионисьев.

Гор. Азов.

Попали не те

Райбюро плохо руководит набором в ФЗУ. О первом наборе не только ничего не знали пионеры, но даже райбюро.

Сейчас ко второму набору никакой подготовки нет, хотя получено 10 мест. **Эти 10 мест распределили завшколой и секретарь сельсовета.** Попало много ребят, которые даже подрывали работу отряда.

Пионерский актив совместно с райбюро должен сейчас же взяться за работу и выделить в ФЗУ стойких, выдержанных пионеров.

Табачник М.

М. Горный-Остров, Проск. окр.

Купаются

На-днях школы ФЗУ начинают осенний прием ребят. В школы на учебу надо послать пионеров, но наш отряд № 8 при ст. Пермь II ничего не делает.

Пионеров в отряде около 100 человек, но из них никто не знает о наборе ФЗУ. Никто из них не собирается итти на учебу в ФЗУ.

Мы обращались к активу отряда с просьбой, чтобы он приступил к работе, но активисты махнули рукой. Целыми днями они купаются в Каме.

Мы спрашиваем активистов отряда:

— Кто за вас будет отвечать за срыв набора?

И отвечаем за них:

— Вы будете отвечать, активисты отряда № 8.

Деткоры **Челпанова, Коскова, Баканина и Великоредчанина.**

Пермь, Урал.

Мы строим. Чтобы строить, нужны люди. Их дает ФЗУ. Внимание набору индустриализации!

Ни слова

В Шепетовке никакой подготовки ко второму набору не проводится. Во время первого набора ни один отряд не знал о нем. Только два пионера без всякой подготовки, помимо отряда, попали в ФЗУ.

Окрбюро не проводит никакой работы в помощь второму набору, ни разу не поставило этот вопрос на пионерактиве, абсолютно ничего не делает, как будто ФЗУ не существует.

Н. Гринберг.

Шепетовка, УССР.

Даем 300

Набор в ФЗУ на «Электрозаводе» в полном разгаре. В обеденные перерывы по всем цехам были проведены беседы о значении набора. Рабочие активно участвовали в этих беседах и сразу же подавали заявления о приеме их детей. Школа ФЗУ на «Электрозаводе» рассчитана на 1.000 ребят. Сейчас по заводу завербовано уже 300 детей рабочих, остальных пришлет биржа.

В дальнейшем при заводе будет устроен учебный комбинат, который будет состоять из ФЗУ и ФЗС. Активное участие в наборе принимает комсомольская ячейка. Набор на «Электрозаводе» пройдет хорошо.

Е. Гринберг.

Москва.

ДИСКУССИОННАЯ СТРАНИЦА

ОБ'ЯВИТЬ ВОЙНУ ЗАХАРОВЫМ И ПЕТРОВСКИМ

ОНИ РАСТЯТ МЕХАНИЧЕСКИХ ИСПОЛНИТЕЛЕЙ

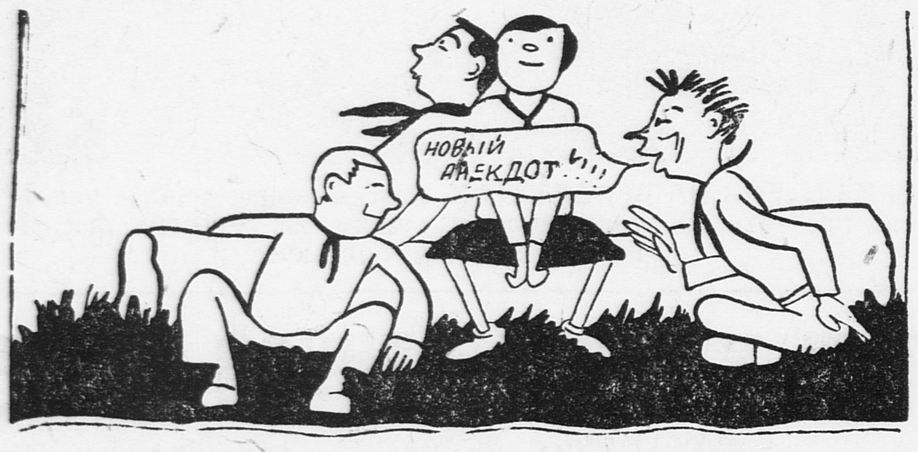

Они дожидаются, пока их позовут старшие...

В № 106 «Пионерской правды» мы писали о председателе районного бюро Захарове, который прислал в деревню Грязного грозное предписание:

— Слет запретили... Предписываю протестовать!

Сегодня Захарова дополняет Петровский.

Такие предписания, такие руководители растят делячество в нашей организации. С Захаровыми и Петровскими нужно вести ожесточенную войну.

САМОДЕЯТЕЛЬНОСТЬ СВЯЗАНА

Правильно пишет тов. Арсеньев. Старшие ребята действительно неохотно идут в отряды. Неорганизованного школьника 14 — 15 лет силком не затянешь в отряд. Старшие пионеры из отрядов уходят. Все это приводит к тому, что у нас преобладают маленькие ребята.

Почему это происходит? Мне кажется, есть две причины.

Первая причина. В отрядах связана самодеятельность пионеров. Без директивы, без циркуляра вожатый не разрешает проводить ту или другую работу, пусть она даже будет очень важна. **Старшие ребята правильно понимают лозунг «Станем хозяевами своей организации». Они хотят стать этими хозяевами, но встречают противодействие.** Это отталкивает их от организации.

Младшие ребята еще могут с интересом выполнять задания, упавшие сверху, могут быть механическими исполнителями. А вот **пионер 14—15 лет обязательно должен разобраться в значении каждого дела.** Действительно выходит, что делячество гонит из организации старших ребят. Они не хотят быть механическими исполнителями, уходят из отрядов. Они предпочитают подрасти, и прямо поступить в комсомол.

Вторая причина. Распределяя работу в отряде, **мы плохо учитываем запросы и интересы ребят.** Младшим и старшим пионерам приходится подчас выполнять одинаковые задания. Это плохо.

Янет.

Так рождается делячество

Нашей делегации запретили в'езд в Германию. Председатель районного бюро ДКО гор. Джанкоя **М. Петровский** разослал по районам такую директиву:

«Устроить протест. О проделанной работе сообщить в районное бюро».

Пионеры толком не знали даже, что произошло, но они протестовали.

Так рождаются механические исполнители. **Гавриков.**

Ст. Таганаш.

Старшие уходя

Я согласна с Арсеньевым. Лишний раз доказывает правоту Арсеньева пример нашего отряда.

Отряд насчитывал 40 ребят. Большую часть пионеров составляли младшие ребята — 10, 12 и 13 лет. Вожатый отряда редко заглядывал на отрядные и звеньевые сборы — в месяц раз по обещанию. Руководил работой отряда актив.

И вот младшие ребята требовали проводить такую работу: физкультурные упражнения, художественные постановки.

Но **старших ребят не удовлетворяла такая работа — игры, физкультура.** Они или совсем уходили из отряда, или усиленно требовали, чтобы их передали в комсомол.

Старшие же девчата оставались в активе и всеми силами старались наладить работу.

Любачева.

Гор. Кимры.

Кто виноват?

В дни МДН перед нами стояла задача удвоить ряды.

Мы выполнили эту задачу. 90 новичков пришло к нам. Но удержать этих ребят мы не смогли. Было 90, осталось 30.

Почему так произошло?

Я думаю потому, что ребят не заинтересовала наша работа. **За все лето мы провели только в базе два сбора.**

Кто в этом виноват?

Во-первых, пионеры, пионерский актив. И еще — вожатый. Он не сумел как следует укрепить отряд.

Если бы отряд вел боевую общественно-полезную работу, старшие пионеры находились бы в отряде. Но мы не вели борьбы за перестройку школы, за всеобщее обучение и т. д.

Бася Борух.

Новозыбков, база при ф-ке «Волна революции».

Попробуйте, покормите...

Старших ребят в нашей организации становится все меньше. **Их неудовлетворяет работа по директиве, по указке.** Эти ребята рассуждают так:

— Неинтересно в отряде, нечего зря трепаться.

И они уходят из отряда.

Ребята эти поступают неправильно. Нужно не бросать работу, а укреплять ее, делать интересной.

Дальше, мне кажется, вожатый Арсеньев не туда заехал. Он говорит: «Их (младших ребят) удовлетворяют экскурсии, праздники, гулянья, игры». Нет, товарищ Арсеньев, приезжайте к нам в базу и попробуйте покормить младших ребят играми и гуляньями. Они убегут от вас.

Б. К.

Тверь.

За инициативу

Я очень внимательно читал «Пионерскую правду», особенно дискуссионную страницу.

Читаешь газету, а после следишь за работой своего отряда и убеждаешься, как все это правильно. Так вот я убедился, что делячество — очень опасное явление.

Пионеры всегда ждут директив сверху и совсем редко сами начинают какую-нибудь работу. Не все наши пионеры, работая в колхозе, собирая утильсырье, хорошо знают, для чего все это делается.

Без директив ни на шаг, — **этому правилу нужно об'явить борьбу. А мы, деткоры, должны быть передовыми борцами за инициативу, против механического выполнения директив.**

Анатолий Луста.

Сел. Михайловка на Криворожье.

ЕСТЬ ОДНО ЛЕКАРСТВО

Во-время выступил в дискуссионной странице «Пионерской правды» вожатый Арсеньев. Мы обсуждали вопрос о делячестве, о тех ударах, которые оно нам наносит. Вожатый Арсеньев подметил, что делячество гонит из отряда старших ребят. И это правильно.

Вожатые иногда даже так говорят:

— Подумаешь — старшие... они только мешают работать.

Это происходит потому, что старшие ребята не работать мешают отряду, а спать мешают. Они выдвигают новые боевые дела, они постоянно думают о работе отряда — **не всем вожатым нравится такая активность.**

Младшие ребята могут быть довольны тем, что их сведут в театр, проведут с ними физкультурные занятия. Старших ребят это удовлетворить не может.

Зимой нынешнего года у нас произошел такой случай: нам дали деньги, чтобы пойти в театр. Старшие пионеры предложили эти деньги отдать подшефной деревне. Младшие были против. Не случайно то, что вожатый поддержал младших ребят. Он сказал:

— Не допущу, чтобы деньги отдавали в деревню. Нам обязательно нужно сходить в театр.

Плохо у нас с вожатыми. Комсомольские ячейки часто выделяют к нам в отряды слабых комсомольцев. И, конечно, они не могут быть хорошими руководителями. Бывает так: вожатый несерьезно относится к своей работе, считает все это игрой. **Такие вожатые подвергаются жестокой критике со стороны старших ребят.**

В том, что старшие пионеры уходят из отрядов, виноваты, конечно и комсомольские ячейки. Комсомольцы приходят в отряд только для... докладов, да и то редко.

Выделили вожатого и довольно, — так рассуждают многие комсомольцы.

Вожатый должен быть старшим товарищем пионеров, руководителем. Но некоторые вожатые становятся хозяевами, диктаторами в отряде. Он считает большим достижением, если пионеры выполняют своевременно и точно его приказания.

Он не понимае, что это приводит к печальным последствиям.

И прав Арсеньев. Отсев старших ребят прекратится только при одном условии: если пионеры станут хозяевами организации, если комсомольцы будут помогать отряду не только в праздники.

Шульте.

Незаметные „участки"

Разрабатывая программу боевых действий на третий год пятилетки, нужно обратить большое внимание на такие «незаметные» участки работы:

1. Сбор грибов.
2. Разведение и ловля рыбы в прудах и водоемах.
3. Добыча минеральных удобрений.
4. Кролиководство и добыча пушнины.
5. Куроводство.
6. Разведка и добыча минералов.

Я не согласен с «Пионерской правдой». В номере 104 напечатано: ликвидация неграмотности, распространение газет, борьба с невежеством, сбор утильсырья и т. д. напишут и октябрята в своем плане.

Это не верно. Какой из октябренка ликвидатор неграмотности?! А собирать утильсырье воспрещается даже пионерам, не достигшим 14-летнего возраста.

А. Чурасов.

Барсуки, Зап. область.

От звена — в отряд — в район

Ямские пионеры начали разрабатывать план своих работ в третьем году пятилетки. Планы рождаются не в кабинетах районного бюро, а в отрядах. Пионеры сами обсуждают, какую работу и на каком участке можно провести.

Большую помощь нам оказывает детская сельскохозяйственная станция. Она ведет среди ребят раз'яснительную работу.

Некоторые отряды привлекают к составлению планов хозяйственников, рабочих. Пионеры учитывают также, что вместе с нами будут вести общественно полезную работу и школьники.

Мы разрабатываем планы так, будут вести общественно-полезда»: от звена — в отряд — в район.

Макарчук.

Слобода Ямская.

МЫ—ЗА ФИЗКУЛЬТУРУ. Но если, кроме нее, отряд ничем не занимается, немудрено, что из него уходят старшие ребята.

Помогают колхозу. Ворошат сено.

НЯНЕК ЧТО ЛИ НАНИМАТЬ СТАНЕМ?
СТО ТЫСЯЧ ЛУЧШИХ ПИОНЕРОВ ПОСЛАТЬ В ОКТЯБРЯТСКИЕ ГРУППЫ

Мы плохо руководим октябрятами.

Пятидневка октябрят должна положить конец этому отношению пионеров к своей смене.

По постановлению ЦБ ДКО, мы должны дать к пятидневке сто тысяч вожаков-пионеров октябрятам.

С тех пор прошло более двадцати дней. Но отряды, звенья, районные бюро пионеров за эти двадцать дней не ударили пальцем о палец.

Пионеры всех сел, все городов, всех районов немедленно должны:

провести широкую раз'яснительную кампанию о пятидневке октябрят в отрядах, звеньях, на фабриках и заводах;

немедленно начать отбор лучших пионеров-вожаков на октябрятскую работу.

КУРСЫ — ДЛЯ ВОЖАКОВ-ПИОНЕРОВ.

Работа с октябрятами дело не легкое. Мало притти в октябрятскую группу, провести несколько игр, песен. По мере своих силенок октябрята являются активными помощниками в выполнении госзаданий. Нужно только умело мобилизовать их на эту работу.

Во время мобилизации 100 тысяч вожаков-пионеров на октябрятскую работу многие из мобилизованных совершенно не будут знакомы с работой октябрят.

Для этих вожаков мы предлагаем организовать краткосрочные курсы.

На курсах ребята должны хорошо ознакомиться с системой работы групп октябрят. Уже сейчас каждое районное бюро должно подробно обсудить на президиуме совместно с пионерактивом этот вопрос и приступить к организации курсов.

Центральный штаб по проведению пятидневки на одном из ближайших совещаний должен выработать положение о курсах и дать руководство на места.

Вопрос о курсах для стотысячников сейчас назрел как никогда, ибо мало выделить пионеров на работу с октябрятами, нужно дать хорошо подготовленных руководителей.

ПЯТЬ УДАРНЫХ БРИГАД ВЫЕХАЛО НА МЕСТА.

21-го августа Центральным штабом по проведению пятидневки октябрят послано на места 5 ударных бригад пионерактива

Бригады выехали в Свердловск, Самару, Казань, Смоленск и Нижний-Новгород. Перед от'ездом бригадники прошли краткосрочные курсы, организованные Центральным домом деткомдвижения.

В задачи бригад входит: создать на местах штабы проведения пятидневки, провести занятия с пионерским активом, расшевелить местную печать, детально ознакомиться с работой октябрят по области, помочь быстрее мобилизовать пионеров на октябрятскую работу.

Работа бригад будет освещаться в дальнейших номерах «Пионерской правды».

ХАМОВНИКИ

„Пятидневка октябрят — дело самих октябрят"

На райбюро пионеров вопрос о пятидневке октябрят ни разу не обсуждался .

Указаний отрядам об их участии в предстоящей пятидневке также райбюро не дало.

Работники хамовнического райбюро думают, что «пятидневка октябрят — это дело самих октябрят», потому ничего не делают.

Пионерские отряды **«Красной Розы», колбасной фабрики** и др. представления не имеют о пятидневке.

— Хамовническое бюро пионеров, звенья, отряды, базы, проснитесь!..

Возьмитесь за работу! Свяжитесь с Центр. штабом по проведению пятидневки. Там вам помогут.

Адрес: Мертвый пер., 8.

Бригада ЦД ДКД и «иПонер. правды»: Шмерлинг, Лелькова.

— И это называется «руководство»?!

КРАСНАЯ ПРЕСНЯ

„Их внимание"

К такой важной кампании, как пятидневка октябрят, краснопресненское райбюро никакой подготовки не ведет.

— К пятидневке мы не готовимся, так как все наше внимание сосредоточено на проведении грандиозного праздника «Пятилетка — в 4 года» и итогов международного слета.

Бригада ЦД ДКД и «Пионер. правды»: М. Лейбовский. Н. Филатов.

СМОЛЕНСК

Были директивы... и больше ничего

Западное областное бюро ДКО, кроме рассылки по районам директив, никакой подготовки к пятидневке не вело.

В области приблизительно 11.000 октябрят (точных цифр нет). Работа октябрятских групп неудовлетворительна. Трудовых навыков октябрятам не прививается. В облбюро совершенно нет октябрятского работника.

Бригадой создан штаб руководства. На заседание не явились представители ОНО, облпрофсоюза и обкома ВКП(б). Был поставлен доклад бригадира о задачах пятидневки. Завтра обходим организации, неприславшие представителей на заседание штаба, а также собираем городской актив пионеров. Выезжаем в областной пионерлагерь проводить беседу у костра.

Дали статьи в пионерскую, комсомольскую и партийную печать. Надеемся дело двинуть.

Бригада Центр. дома деткомдвижения.

Вести из военно-туристского похода

ПИСЬМО БОЙЦАМ КРЫМСКОЙ ДИВИЗИИ

Московские пионеры, участники военно-туристского похода, провели несколько дней в гостях у бойцов, командиров и политработников славной Крымской дивизии.

Отправившись в дальнейший путь, они оставили дивизии письмо. Вот оно:

«Мы, юные ленинцы пионерского сводного полка, выражаем вам благодарность за братский радушный прием.

В отрядах и школах, на производстве и в деревне мы слыхали о том, как в годы гражданской войны с небывалым мужеством и отвагой защищала Красная армия завоевания Октября. Мы, пролетарские дети, вышли в военно-туристский поход для того, чтобы, идя по следам гражданской войны, изучить героику тех дней.

Лучшие сыны нашей трудовой страны, не щадя ни сил, ни жизни, отвоевывали тогда у врагов землю пядь за пядью, и тропу за тропой. На бывших позициях Сиваша, Чонгара и Перекопа мы наглядно ознакомились с отдельными эпизодами из боевого прошлого Красной армии, с деятельностью дивизий: 3 Крымской, 51 Перекопской, 15 Сивашской и 30 стрелковой.

На могилах павших бойцов мы дали пионерское обещание крепить связь с Красной армией, укреплять обороноспособность нашей страны.

Аэроплан летит!

Товарищи бойцы! Ознакомившись с вашей дисциплинированностью, точностью, аккуратностью и культурностью, молодые сердца наполнились еще небывалой в нашей жизни радостью.

Когда красные кавалеристы вашей дивизии показали нам отдельные элементы своей боевой подготовки (лихую езду, рубку лозы и джигитовку, слаженность и чистоту действий), мы с невероятным восторгом осознали, что к грядущим схваткам вы вполне подготовлены и сохраните лучшие традиции боевого прошлого Красной армии.

Побывав у вас, мы многому научились и даем вам пионерское слово использовать ваш богатый опыт и выковать из себя таких же мужественных бойцов.

Бойцы Крымской дивизии! Прощаясь с вами, мы даем вам пионерский наказ: учитесь, улучшайте качество вашей боевой подготовки и помните, что мы, пролетарские дети, всегда готовы быть с вами, в любых условиях, в любой обстановке, и если понадобится, мы, невзирая на наш молодой возраст, вместе с вами и под вашим руководством будем драться за нашу трудовую страну, строящую социализм.

Да здравствует славная Крымская дивизия!

Просим наше письмо прочесть всему составу вашей дивизии, о которой мы сохраним лучшую память на всю нашу жизнь».

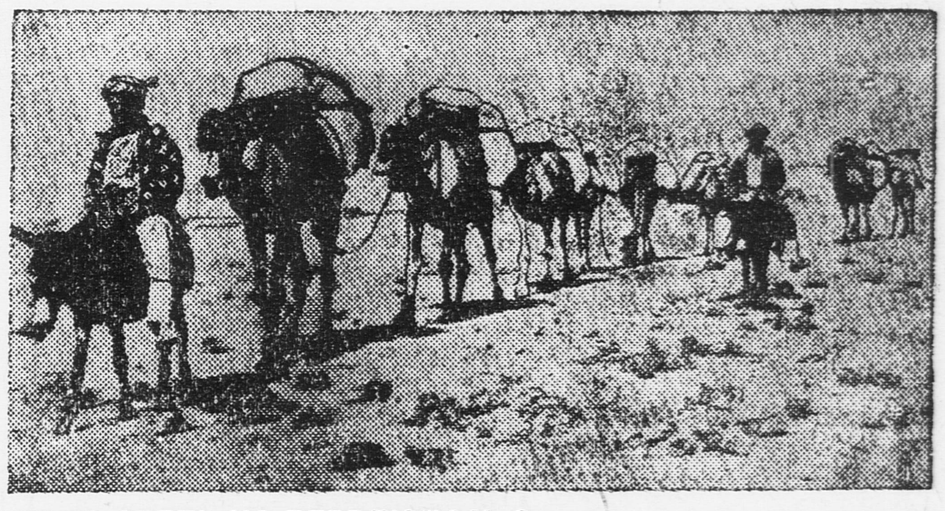

ЧЕРЕЗ СТЕПЬ НА ВЕРБЛЮДАХ. Совсем недавно иначе нельзя было проехать по туркестанским степям. Но Турксиб дал отставку кораблю пустыни.

ПУТЬ К ТАИНСТВЕННОЙ ЗЕМЛЕ
(ЭКСПЕДИЦИЯ ЛЕДОКОЛА „СЕДОВ")

Бор. Громов

Следы

Ледокол «Седов». Глубокой ночью, в сплошном тумане «Седов подошел к острову Алджер. Здесь в 1901 году зимовала американская экспедиция Болдуина. В этой экспедиции участвовало 45 американцев и норвежцев и 6 остяков; она имела 420 собак и 60 саней.

Экспедиция, несмотря на богатейшее снаряжение, никакого научного успеха не имела. Экспедиция не дошла к Северному полюсу.

Уже под'езжая на шлюпках к острову, в сером мглистом воздухе можно было разглядеть небольшие строеньица. В крыше одного из них, недалеко от берега, зияет большая прорубленная кем-то дыра. Все это место завалено огромным снежным сугробом, под ним низенький дом с несколькими разбитыми окнами.

Всюду разбросаны проржавевшие предметы домашней утвари. На стенах сохранились обрывки электропроводов. На совершенно разрушенном крыльце в разбитых ящиках рассыпано несколько десятков кило промокшего кофе. Возле дома в беспорядке валяются разбитые свинцовые ящики, проржавевшие жестяные банки консервов, остатки сгнившей упряжи, сани, бутылки...

Едва вступив на берег, мы сразу увидели свежие следы человека, бродившего здесь, повидимому, еще в этом году. Видимо, на острове кто-то хозяйничал, безответственно и безобразно распоряжался предметами, имеющими историческую ценность. Даже письмо, оставленное здесь т. Визе в 1914 г., оказалось похищенным.

В отдалении, близ склона высокой горы Ритгафен, где мы, кстати сказать, сверх обыкновения, не обнаружили ни одной птицы, расположен **остров Магнитной будки.** Он сооружен из крупных рулонов толя, скрепленных вместо балок шлюпочными веслами. Несколько мотков прекрасно сохранившегося толя кто-то недавно пытался увезти: на оттаявшей земле видны свежие следы, оставленные толем во время перекатки его по берегу.

В стороне жалко торчит скелет разрушенного провиантского склада, где мы обнаружили разбитые и растасканные ящики с пеммиканом (великолепная пища); содержимое нескольких ящиков прекрасно сохранилось, несмотря на то, что 29 лет пребывало в диких морозах и сыром, влажном воздухе.

Общими усилиями на острове близ Главного дома был поднят флаг Советского союза.

То, что мы обнаружили на мысе Флора, острове Белом и здесь, на острове Алджер, показывает, что СССР— хозяину Земли Франца — нужно усилить охрану редчайших памятников первых завоеваний Арктики.

На островах

ЛЕДОКОЛ «СЕДОВ», 1 августа. Вчера поздно вечером в густом молоке тумана над гладкой поверхностью вод показался едва заметный плоский кусочек земли. Оказалось, это— **остров Ягар.**

Кругом — угрюмая пустыня, пресные озерки. Над озерками кружатся стаи гагар и гусей. Мы разбрелись по острову.

Густая пелена тумана закрыла нас друг от друга. Поднялась стрельба по дичи и тюленям. Пули с резким свистом стали летать над поверхностью земли. Оставаться на острове становилось небезопасным, и мы вскоре отправились обратно на ледокол.

Лишь на следующий день «Седов» смог выбраться из завесы тумана и продолжать свой нелегкий путь в тяжелых льдах. Через день на горизонте открылась черная громада скал. **Определившись по солнцу, капитан Воронин сообщил, что это — знаменитый мыс Тегетгоф острова Галл.** Эту землю обнаружили австрийцы Пайером и Вайпрехт, открывшие архипелаг Франца-Иосифа.

Все наши попытки пробраться к земле Вильчека до сих пор не дают успеха. Тяжелые, многолетние ледяные поля ставят «Седову» непреодолимые препятствия. Сейчас пробуем последний способ — **пройти небольшим Бельянным проливом.** Если здесь тоже будут тяжелые условия плавания, то повернем к бухте Тихой, ибо время не терпит.

В 1898 году на Земле Вильчека разыгралась тяжелая полярная трагедия. Американский журналист Вальтер Уельман достиг на корабле «Флитбер» мыса Тегетгоф. Он отправил отсюда на санях партию на Землю Вильчека для устройства там продовольственной базы. Это должно было облегчить весенний поход на север. На Земле Вильчека из камней, моржовых шкур и плавника была сооружена небольшая хижина. В ней было оставлено около тонны продовольствия, сани и лодки. Здесь остались зимовать два норвежца — Бьервиг и Вьерсен. Уже в начале зимовки Бьерсен заболел и, несмотря на заботливый уход своего товарища, скончался. Перед смертью он просил не хоронить его полярной ночью, он боялся, что труп его, будучи недостаточно хорошо зарыт в мерзлой земле, с'едят песцы и медведи. Его друг точно исполнил просьбу.

Когда журналист Уельман на следующий год приехал на Землю Вильчека и вошел в хижину, он увидел следующую картину: на полу один возле другого лежали два спальных мешка. Один хранил на себе следы недавнего пребывания в нем живого человека. В другом — находился труп Бьерсена, **В течение двух месяцев полярной ночи Бьервиг лежал рядом с трупом своего умершего друга.**

Отв. ред. **В. ЛЯДОВА.**
Изд-во **«ПРАВДА».**

Главлит № А—68238. Типография «Рабочей Газеты», Москва, Сущевский Вал, 49.